Skałka
Rurociąg tłoczny RTS2

1. Wartości rzędnych oraz głębokości osi istniejących sieci podziemnych podano w przybliżeniu.
2. W rejonie istniejącego uzbrojenia wykonać przekopy kontrolne a roboty wykonywać ręcznie.
3. W miejscach skrzyżowań na kablach niskiego napięcia oraz kablach telekomunikacyjnych nałożyć rury ochronne dwudzielne.
4. Zbliżenia do słupów energetycznych na odległość mniejszą niż 1.5 m wykonać przeciskiem.
5. Wykopy wąskoprzestrzenne, umocnione; w przypadku wystąpienia gruntu innego niż piaszczysty posadowienie kanału na podsypce piaskowej o grubości 15 cm, wyrobionej na kąt 90°; zasypkę wykonać utworami piaszczystymi do wysokości 30 cm powyżej wierzchu rury a dalej mechanicznie gruntem rodzimym, w rejonie jezdni i pobocza zasypkę zagęścić do Is=1,02
6. Istnieje możliwość wystąpienia kolizji, które należy rozwiązać w trakcie wykonywania robót

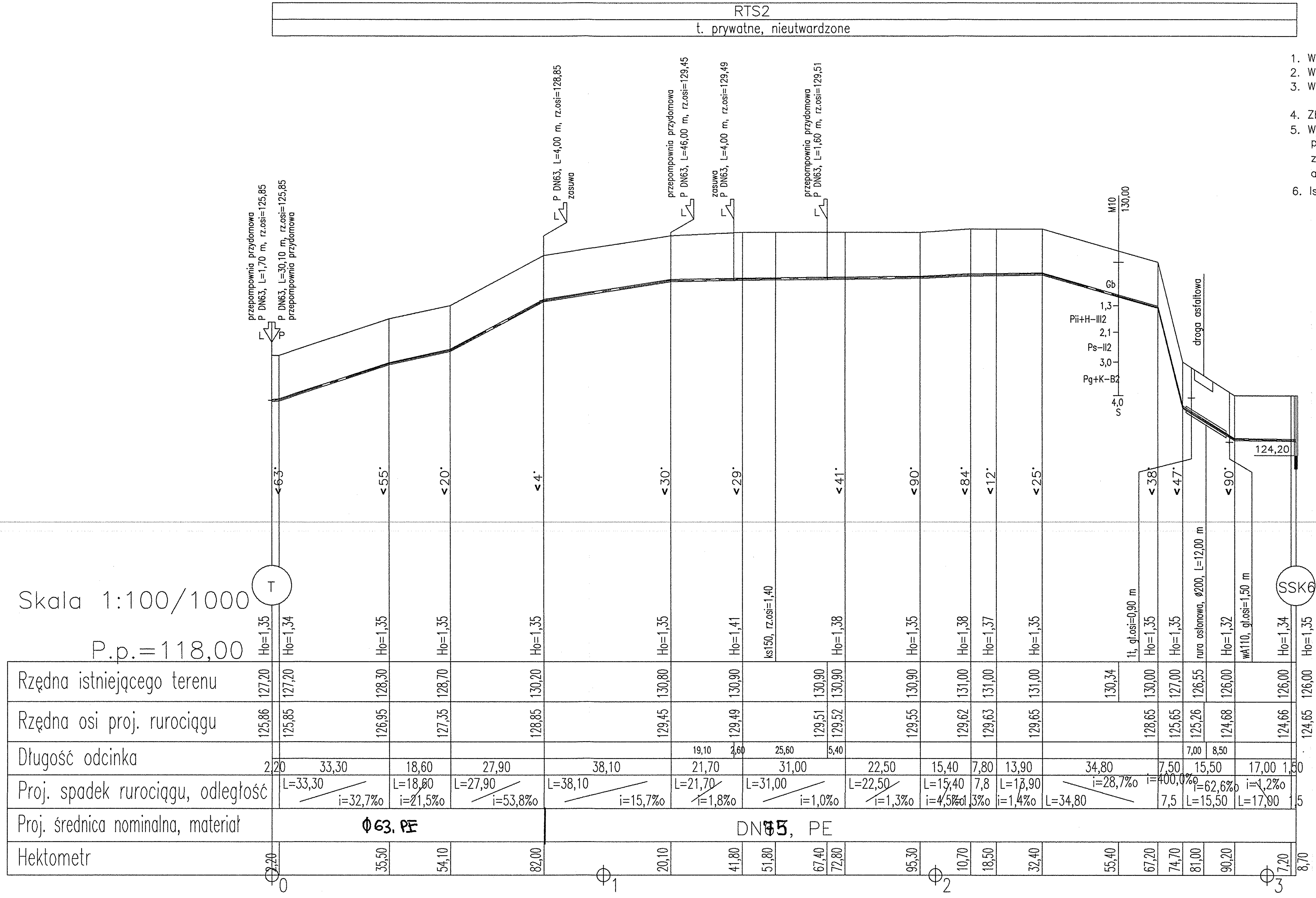

SB49 nazwa studni kanalizacyjnej

Ho=1.62 zagłębienie dna kanału
Hog=1.45 zagłębienie dna kanału górnego (dopływowego)
Hod=2.00 zagłębienie dna kanału dolnego (odpływowego)
dh=0.55 kaskada (różnica Hod–Hog)

Symbole przyłączy oraz dopływów węzłowych:

- z lewej zlewni
- z prawej zlewni
- dopływ istniejący
- dopływ projektowany

EKORAJ	Dolnośląska Fundacja Ekorozwoju ul.J.E.Purkyniego 1, 50-155 Wrocław, tel. 0/71/34-82-05				
	Projektował: mgr inż. Joanna Ochonczenko	upr.nr 9/98			
	Sprawdził: mgr inż. Katarzyna Sobko	upr.nr 116/01/DUW			
Inwestor: Urząd Gminy Kąty Wrocławskie	Nazwa obiektu budowlanego: Projekt kanalizacji sanitarnej w północnej części gminy Kąty Wrocławskie				
Branża: SANITARNA	Nazwa rysunku: Profil podłużny rurociągu tłocznego RTS2 w miejscowości ~~Samotwór~~ Skałka	Data 06.2004	Skala 1:100/1:1000	Nr rys. 15	